臺灣日日新報
本日四頁
編輯兼發行人 佐々木
發行所 臺北市…臺灣日日新報社

鼓浪嶼問題解決
工部局改組愈よ決定
今週中正式に調印

【廈門十七日發本社特電】去る八月初め日本に對して認識深き米國領事ベーニンホフ氏當地新任に依り著しく好轉を期待されたが尚解決に至らなかつたコロンス問題は今次の歐洲戰爭勃發に依り英國陸戰隊の租界引揚げとなり此處に何らか新たなる局面の轉開が豫想されるに至つてゐたが果然租界當局が十二日に至り從來頑迷に拒絕して來た我が最後要求たる租界工部局に於ける日本人インスペクター（副警視級）の採用を原則的に承認せる新たなる解決案を申出でるに至り我が現地當局は○○日揚陸入港の南支派遣艦隊○○旗艦に於て近藤司令長官、宮田根據地隊司令官、內田總領事等參集して之が愼重檢討の結果
一、租界側案たる日本人サブ・インスペクターのインスペクター昇格は承認出來ない、飽くまで新たに日本人インスペクター採用を要求する
一、我が方の從來要求したる日本人警察官三名の採用はこれを一名に減ずる
一、その代り臺灣人警察官十名の新たなる採用を求めるがこれは明年度の納稅者大會の承認を待つ
といふことに意見一致し十四日內田總領事より租界側にこの旨申出でるところあり租界側に於ては遂にこれを承認するに決し十八日又は十九日開催の工部局參事會でこれが正式承認を求めた後直ちに我が現地當局と租界當局の間で租界機構改革の全般的問題に關する細目協定に移り今週中に正式調印を行ふことになつた、斯くて約四ケ月に亙つて紛糾を續けて來たコロンス租界問題は茲に東亞の新事態に明朗な線を劃して大團圓を告げることとなつた、尙租界機構改革に對する我が最後案その他の要求事項に就いては
第一項　排日、抗日の取締り
第五項　租界の治安維持に對する我が協力要求の點は既に承認された
第三項　臺灣人の選擧權に被選擧權の付與
第四項　支那人參事會員二名の補充
に就いては將來詮議すべき適當なる時期まで延期保留されることになつてゐる

ボケット地帶の波軍を殲滅

【ベルリン十五日發同盟】ドイツ軍司令部は十五日ボスナニア戰線のラドム周辺及びロッズ北方兩ポケット地帶におけるポーランド軍は殲滅されたと發表した

中立國を繞り爭霸戰
英は搦手、獨は正面

【ベルリン十五日發本社特電】戰局の進展に伴ひ中立國を繞る英、獨兩國の爭霸戰は一種獨特の形態を採りつつある、卽ち英國は戰時禁制品を指定して對獨經濟封鎖を企圖し極力中立國を英國の勢力圏內に引き入れんと企てゐるがこれに反しドイツは飽く迄守勢に立ち努めて中立國の通商自由を確保せんとしてゐる、數日前ドイツは英國に對抗する為め禁制品目を發表したがこれも一種の手段に過ぎず、ドイツとしては飽くまでも中立國との通商貿易を續行かつ擴大してこれをドイツ戰鬪の餘力としたい腹のやうである、ドイツは對中立國工作の為め最近特別代表を北歐各中立國を始めとし東南歐諸國へ續々派遣してゐるが、十五日もクロデイウス外務省通商局長を主班とするドイツ經濟使節がルーマニアに乘込んだ、他方ドイツは中立國工作の爲めに戰時の方法を用ひると同時に中立國が經濟的中立を放棄した場合にはその國に襲ひ掛らざるを得ぬ危險を指摘しドイツは電光石火の掃擊手段を執るの態度を示してゐる、英の搦手から來る作戰と獨の正面を切つた作戰との衝突は愈よ深刻化するものと注目を惹いてゐる

ソ聯軍波蘭へ進駐
獨と諒解、波國に覺書

【モスクワ十七日發同盟】十七日午前四時ソ聯軍隊はポーランド國境に向け進駐を開始した、派兵の目的はポーランド國內白露、ウクライナ人救援のためと言はれる

【ベルリン十七日發同盟】ドイツ官邊消息は十七日午前ソ聯軍がポーランド領に進駐を開始した旨左の如く發表した
國境に待機中のソ聯軍隊はモスクワ時刻十七日午前四時を期して一齊にポーランド領への進駐を開始した
同ソ聯軍の進駐はドイツ側と十分なる諒解の下に行はれたものである

【ベルリン十七日發同盟】DNB通信モスクワよりの報道に依ればソ聯政府當局は十六日夜駐ソ、グルジボウスキー波大使に對しソ聯軍隊はモスクワ時刻十七日午前四時をもつて波ソ國境を越えポーランドに入る旨の覺書を手交したと言はれる、右覺書はソ聯軍の越境はポーランド政府消滅後のポーランド國內の自國權益を擁護し且つウクライナ、白ロシア人少數民族保護に當るを目的とするものでソ聯軍進駐箇所は北はポロズクより南はカメネズポドルスクに至る全國境に亙るものである

ソ聯の對波通告

【ベルリン十七日發同盟】DNB通信社の發表したソ聯の對波通告は全文左の通り——國境に待機せるソ聯軍はモスクワ時刻十七日午前四時を期し、國境を越えてポーランド領に進駐することとなつた、ソ聯軍隊は北はポロスク南はカメネズポドルスクの全國境に亙り、ポーランド在住の白ロシア人及びウクライナ人少數民族の擁護にあるがその目的は自身の擁護擁護とある、ソ聯は斯るポーランド領進駐の措置を執つたにも拘らず、今次紛爭に於ては飽くまで中立の立場を維持するものである、蓋しポーランド國家は既に現存せずと認むべきものなるが故に對波條約は総てその效力を失つたものと認めるからである

溫州港の閉鎖强化
我方、各國機關へ通達

【上海十六日發同盟】帝國海軍は浙江省溫州港の閉鎖を更に强化する事となり十六日三浦總領事を通じ支那方面艦隊司令長官の名をもつて在上海各國外交機關、海關に對し十七日午前八時（日本時）以後同港附近の航行は軍事行動の必要上極めて危險物をもつて閉鎖せらるべきこと並に右溫州港口閉鎖と關聯し第三國又は船舶の直接間接に被ることあるべき損害に對しては我方その責を負はざることを重ねて通達した

江西の山野砲聲殷々
皇軍、敵の行動基地附近に達す

【○○十七日發同盟】十七日午前六時右翼吉岡、園田、皇軍各部隊は○○の敵陣に一齊猛攻、敵陣地をもつてこれを完全に突り敗敵を追つて午前九時三十分には○○に殺到し更に敵軍事要點○○に進撃中、また奉新西方の曾坂山の敵陣を突破した中央の長蔣

包圍陣を逐次壓縮
奉新西方の頑敵に痛擊

【○○前線十六日發同盟特派員】嶮峻深い山嶽地帶を南進中の長野、阪東、藤生、吉田各部隊は奉新西方十二粁に據ゆる曾坂山の要塞に拠つて最後に抵抗する敵に突擊また突撃の猛烈な攻擊を續行し午後四時遂に山頂に日章旗を翻へし更に四散する敵を急追して目下宋、一方長谷部隊右翼部隊は敵の背面を迂回しつつ所定の線に進出し予備部隊は白須、湊新西方四粁及び慶馬山（奉新西南六粁）の敵に猛烈な砲擊を加へ之に大損害を與へた、更に右翼隊田、長塚、吉岡、和泉各部隊は所定の線に包圍の歩を進め之が包圍殲滅は刻々大成されつつある

飯塚等の新鋭部隊は十七日午前七時對門山の山嶺を利して反撃する敵を逐次擊破し午前十時にはこれを抜き一方池田、酒井、町田各部隊は敵陣二十五里の山地を突破し十七日朝までに敵の行動基地たる○○附近に達しつつある、十七日江西の山野は秋雨降り彼我の砲聲は垂れ込むる雨雲にこだまして殷々と響き渡つてゐる

【○○十七日發同盟】十六日奉新東南○○の敵陣を突破した竹內、清水、寺生等の精鋭部隊は本朝來錦江の渡河點○○に進出、遂に敵を挾んで南潯線以下の第五十二師主力と對峙、○○砲兵部隊はこれに協力、敵第一線陣地に猛烈な集中砲火を浴せてゐる

常家、港熊の線を確保

【○○前線十六日發同盟特派員】竹內、寺生、清水各部隊は主力部隊と協力し急攻擊開始以來疾風の如く進撃し、十六日午後四時頃高安東北方十粁の常家、港熊の線を確保し更に前進中である

獨佛兩軍の實力

【ロンドン十六日發同盟】ロイター通信は十六日西部戰線に對する軍事專門家の觀測を左の如く報じてゐる
北ザール・ジールクに於けるフランス軍の攻勢に依つてドイツ軍は一層窮地に陷るに至つた、ガムラン佛國軍總監はドイツ軍の實力を「斷じて輕視してはならぬ」とフランス國軍に特に自重を促してゐる、フランス軍は既にザールブリユツケンの占領を公表し得るまでに至つてゐる模樣であるが飽くまでも慎重を期して戰略的陣地を完成させやう同市包圍陣の完成を待つてゐる、フランス軍は占領せるドイツ領に着々塹壕を構築してゐるが地上部隊と協力するフランス空軍は明かにドイツ空軍よりも優秀なることが實證されてゐる、これに對しドイツ側の重砲の威力だけは相當效果を擧げてゐるやうである、ドイツ側重砲の命中率は頗る優秀であるがその實力を發揮し得る距離まで進出して來ればフランス側の戰車隊に攻略される虞れがあらう

ブルガリヤ中立堅持

【ソフィア十六日發同盟】ブルガリア政府は十五日の國務會議の結果中立を嚴守するに正式決定した

百萬の豫備兵
ソ聯追加召集

【パリ十六日發同盟】ソ聯政府は數日來大量的に豫備兵を召集してゐるが十六日パリに達した情報に依れば十六日までに追加召集を受けた豫備兵は百万乃至百二十万に達する見込みで西部國境方面には今や總數四百万に近い赤軍が集結してゐる

日ソ兩軍軍使を派遣
停戰協定に關し打合せ

【海拉爾十七日發同盟】停戰協定成立に依つて九月十五日午後七時現在の線に於て戰鬪行爲を停止した滿蒙國境の彼我兩軍は一兩日中に軍使を派遣、停戰協定に伴ふ現地交渉に關する兩軍の代表委員の指名並に交渉開始の期日、地點等について打合せを行ふこととなる模樣である

ワルソーに砲火集中
波軍も强力な反擊

【ワルソー十六日發同盟】十六日ワルソー防衞軍司令部は同日中のワルソー攻防戰の戰況につき左の如く發表した——ドイツ軍砲兵陣地は專らワルソー市東部に砲火を集中し來つた、又ドイツ軍はその主力を以て近郊ヴィオラを攻擊し來つたが我强力な反擊に遭ひ戰車一台擊破、その他甚大なる損害を蒙つて退却した、我方に捕虜となつたドイツ兵は約百名で內大佐一人も含まれてゐる

波蘭四度び遷都

【ローマ十六日發同盟】ステファニ通信報道に依ればポーランド政府は十六日ザンシュチキーより、又ポーランド、ルーマニア國境ドニエストル河右岸の某地に第四回遷都をなすこととなり、モシスキー大統領以下政府首腦及びフランツソヴィチ駐波ルーマニア大使等は機密書類を滿載したトラックとともに既に同地に到着したと云はれる

ワルソー放送局放送を中止

【ブダペスト十六日發同盟】當地に達した報道に依ればワルソーの第一、第二兩放送局は共に技術的困難を理由として放送を中止した
又ペスト通信に依ると十六日までのポーランド軍の戰利品左の通り
大砲四八、機關銃一二五、タンク百七十、裝甲車二千、捕虜一万六千內、將校二百五十

佛軍の戰況發表

【パリ十六日發同盟】フランス軍司令部發表＝前夜來我軍隊は全線に亙り激戰を極めた、特にザールブリユツケン南方の獨軍砲兵陣地よりの砲擊は頗る活潑だつた、然しながら我軍はモーゼル河東部地區數箇所でよく前進を遂げた、またモーゼル鐵道下流地區のニード附近では有力な敵の逆襲を受けたが我軍は擊退した

ブレーメン號は拿捕された
駐ソ獨大使言明

【モスクワ十六日發本社特電】ドイツ最優秀船ブレーメン號の消息は八月二十九日ニユーヨーク出帆以來杳として判明せずその運命に就き種々の噂が行はれてゐたがシユーレンベルグ駐ソドイツ大使はモスクワでA・P通信特派員に對しブレーメン號はイギリス軍艦に拿捕された旨言明した

伯林に猛烈な爆發事件
ライプチッヒ街航空廠で

【ベルリン十六日發同盟】ドイツ官邊消息——ベルリン市ライプチッヒ街航空廠に十六日早朝猛烈な爆發事件起り、廣汎な地域に亙り相當甚大な損害を極めたが死傷者はなかつた、右事件の原因は調査の結果發表の運びとならう

能率統制委員會の創設を商相が計畫
產業技術を統合交流

【東京十七日發同盟】伍堂商相は生產力擴充計畫の完遂と並行して既存生產設備を全的に活用して各產業部門の飛躍的增進を期すべく現在分散せる各產業技術（工場經營發明考案等を含む）を國家的見地からこれを綜合交流して中小工業の全的能率化の目標を達成すべくこれが具體的施策として大體左の如き能率統制委員會（假稱）を創設すると共に省內に能率統制課（或は局）を新設する決意を堅め事務當局にその立案調整方を命じた
一、能率統制委員會は官民合同の大技術委員會とも言ふべきもので委員に官民技術者及び學識經驗ある者より選拔すること
一、同委員會は纖維、鋼、アルミ、合成ゴム等の重要產業部門別にこれを設置し（或は部門別專門部會を內に置く）同種產業技術の公開交換、發明考案交流の仲介斡旋等をなす
一、省內の能率統制課では同委員會の事務其他を管掌すること
而して右具體案が出來上れば必要經費を來議會に追加要求することになつてゐる

水雷攻擊を受け白國貨物船沈沒
英佛海峽を北航中

【ロンドン十六日發同盟】ベルギー貨物船アレックス・フアン・オプスタル號（五、九六五噸）はニユーヨークより歸港の途十五日夜英佛海峽を北航中水雷攻擊を受け沈沒した、乘組員並に乘客は全部ギリシャ汽船アトランチコス號に救助されたが數名は重傷を負うた

獨軍の戰況發表

【ベルリン十六日發同盟】ドイツ軍司令部は十六日最近の戰況に就き左の如く公表した
一、ポーランド東南部方面に於けるドイツ軍は敵をレンベルグ及びルゴライ方面に壓迫しつつあり
一、プルゼミスルを占領した我軍は更に東進してグロズイシエルツに到達せり
一、クトノ方面で數週間の敵軍を包圍中の我軍は更に包圍陣を縮小せり
一、ドイツ軍はワルソー市東部の包圍線を突破せんとする敵の攻擊を退け八千名の捕虜と百二十六門の大砲を鹵獲し、一部はワルソー郊外のプラガに迫りつつあり
一、西部戰線では敵の砲兵はザールブリユッケンに對し猛烈なる砲火を浴せつつあり
一、我空軍は局地的な敵の攻擊を各所で擊退し大損害を與へたり

【ベルリン十六日發同盟】ドイツ軍司令部は十六日ドイツ軍は北東ポーランド鐵道の要衝ビアリストックを完全に占領せる旨發表した

瓊山南方の敵遊擊隊を掃蕩

【海口十六日發同盟】最近又南渡江西岸地區一帶に蠢動を續ける敗殘兵掃蕩に十五日朝行動を起した我が谷田部隊は海軍航空隊の協力の下に敵據點たる羊山東、鄭屋片（瓊山南方八粁）道蕘（瓊山南方二十粁）の敵を撃破、夕刻には同地及び附近一帶の掃蕩を完了せり、荷連方陸戰隊及び松田、中村の各部隊は馬毅、西嶺、宋、道堂（何れも瓊山西南方二十粁）に於いて敵遊擊隊と遭遇、これを擊破した敵遺棄死體四十、俘虜六、又海の荒鷲部隊は馬毅、嶺西嶺山間を猛爆敵に大打擊を與へた

寺內大將伯林へ
獨外相の招待を受け

【ベルリン十六日發同盟】イタリー訪問中の寺內大將はリッベントロップ獨外相の招待を受け愈よベルリンを正式訪問することとなり十七日早朝ブレンネル峠を通過し同夜十時ベルリンに到着の豫定である

米國海軍も豫備兵募集

【サンディエゴ十六日發同盟】歐洲戰爭勃發と共に米海軍も漸次戰時編制に移行してゐるが十六日當地の第十一海軍區司令部は海軍省から艦隊各種機備兵募集の指令に接し注目されてゐる

トルコ外相近く露都へ

【アンカラ十六日發同盟】トルコ政府は十六日サラコグル外相が近くモスクワを訪問するに決した旨發表した、同外相はモロトフ外務人民委員と會見、兩國間の諸問題に關し重要協議を遂げるものと豫想される

東亞海運
十月一日から正式營業へ

【東京十七日發同盟】東亞海運は去月創立以來船舶の引取り、支店の開設等、陣容整備につき努力、既に一部營業を開始したが愈よ十月一日より正式營業を開始すべく目下種々手配を進めてゐる

天無口

伊太利で足踏みをしてゐた寺內大將も、遂にドイツ外相の招請で伯林入りをすることになり〝複雜怪奇〟な縉緯を經て最初の企て通りゴールインをする事になつた▲他方ではノモンハン事件が停戰となつたが、この事についてもドイツのリッベントロップ外相は仲に入つて日本のために相當ソ聯を口說いてゐるらしい節もあり、獨ソ不可侵條約で一度は〝不愉快な思ひをさせたドイツも、之で日本との間を少しばかり埋りを戾したといふ譯で先づ納まる所へ納まつたといふ氣分もある▲尤も日本は、歐洲の國際情勢については、苦い經驗を重ねてゐるので、特にどの國とドウいふ深い關係になるといふ事は避け、所謂〝自主外交〟に還元してゐる。だから英國とも何を惡くする事に何の意味もないのである▲但支那事變の處理上、邪魔や邪魔をされては困るので、左樣な疑ひのある國に對しては相手が何國で有らうとカーッとやるのは當然である▲恐らく英國でも大角大將や寺內大將を待ち兼ねてゐるだらう。歸りには米國へ寄つて來るも宜いだらう。日本としては事變處理第一主義なんだから此際好んで第三國と紛議を引起す必要は毛もないのだ▲只しかし切めて讀者だけでもって貰ひたいことは、世界の諸問題は、離々の歷史や民族關係や傳統的立場に依つて結局は離合し集散するもので有るといふことだ▲この原理原則を心得ずして相手構はず觀念的論理を演じ、所謂八方美人になつて了つたら、結局支那だけ最後に取殘される虞れがある。ここが非常にむつかしい所であるのだ。

國策順應　貯蓄的生命保險
第一生命保險相互會社
東京　日比谷
説明書贈呈

生產力擴充强行で 我が工業界は發展
拂込資本遂に百二十億圓へ

生產力擴充の强行に伴ふ我が工業界の發展の實相はどうか？いま日本勸業銀行調査により昭和十三年下期に於ける全國工業會社（株式會社及株式合資會社）の社數及び資本金移動の狀況を見るに、新設されたもの八八五社、解散したもの一七一社にして差引七一四社を增加、また公稱資金に於ては新設擴張による增加額一、一〇八九四二千円、減資及解散による減少額一六一、六六二千円にして差引九四六、二八〇千円を增加し拂込資本金に於ては新設擴張による增加額八二四、二五五千円、減資及び解散による減少額一二四、八一〇千円、差引七〇九、四四五千円の增加にしてこれを前期及前々期に比較する時は資本の增勢漸く鈍化せることが窺はれる

昭和十三年下期中に新設された工業會社は社數八八五社、公稱資本金四五五、八〇七千円（拂込資本金三二一、七三三千円）にして前期に比しては社數に於て九一社、公稱資本金に於ては一〇三、三三六千円（拂込資本金一一、〇三六千円）を減少したこれを事業別にみると社數に於ては機械工業の四五九社最も多く化學工業の一三〇社、鑛業の一二一社、飲食物工業六九社、染織工業の五三社、電氣瓦斯業三社、雜工業五九社の順となつてゐる、公稱資本金に於ては鑛業の一三〇、三二九千円、機械工業の一二六、七八八千円、化學工業の一一五九、五九五千円等時局關係產業方面が依然多くこれに次で飲食物工業の一六、七九六千円、染織工業の一二、六三五千円、電氣・瓦斯業の一〇、四〇五千円、雜工業九、三五八千円の順となつてゐる

次にこの期中に增資を行つた工業會社は社數四一六社、公稱資本金六五五、二二三五千圓（拂込資本金二二五六、〇七七千圓）にして前期に比しては社數に於て五六社を增加したが公稱資本金に於ては七八、一三三千円を減少し拂込資本金に於ては六、六九九千円を增加した、而して增資に依る擴張の狀況を事業別にみると社數に於ては機械工業の二二六社最も多く化學工業の八二社、鑛業の四二社、染織工業の三九社、飲食物工業一八社、電氣・瓦斯業十社雜工業一二社これに次いでゐる、公稱資本金に於ては機械工業の二三二、八八〇千円、鑛業の一六九、八五〇千円、化學工業の一四五、七三四千円等依然多額を占め、これに次いで染織工業八四、九四五千円、電氣瓦斯業一五、四八〇千円、飲食物工業一一、六七四千円、雜工業二、五七二千円の順となつてゐる

次に未拂込株金を徴收せる工業會社は社數三二五社、その徴收金額は三三六、四五五千円にして前期に比し三六社、一五、九八八千円を減少した、而して事業別に於ては機械工業の二二〇社、拂込徴收額二三六、二五五千円最も多く鑛業三八社、化學工業一二〇社、飲食物工業三三社これに次いでゐる

次にこの期中に減資した工業會社は一九社、その減資額は公稱資本金に於て八二、三九千円（拂込資本金三一、四一千円）にして前期に比し社數に於て五、二一〇千円（拂込資本金三、〇八五千円）を減少した、而して之を事業別にみれば減資額の最も多いものは鑛業の三九、八〇千円にしてこれに次いでは機械工業の三、一八三千円、染織工業の一、一七五千円、化學工業二、七八社、飲食物工業一、七八社、化學工業二

次にこの期中に解散した工業會社は社數一七一社、公稱資本金一五、八三二千円（拂込資本金一一、六六九千円）にしてこれを前期に比較すれば社數に於て二三五、〇三二千円の減少（拂込資本金は一七、三四六四千円の增）である、而してこれを事業別に見れば社數に於て最も多いのは機械工業の四七社、電氣・瓦斯業の三六社、染織工業一四社、化學工業の三三社、染織工業一四社、雜工業一三社、鑛業

二三社がこれに次ぎ、公稱資本金に於ては化學工業の七九、二〇六千円（拂込資本金五八、九九七八千円）壓倒的に多く、電氣・瓦斯業一九、七二八千円、鑛業一七、二〇七〇千円、機械工業一七、九〇〇千円、染織工業一六、八八九千円、飲食物工業一、二五〇千円がこれに次いでゐる、斯くして昭和十四年六月末に於ける全國工業會社（公稱資本金五万円以上の株式組織、株式合資組織）の社數及び資本金現在高は次の如くである

	社數	公稱資本 百万円	拂込資本 百万円
染織工業	一、六八〇	一、五三二	一、二二三
化學工業	三、六八〇	三、四五六	二、四〇四
機械工業	三、四六〇	二、六〇五	二、〇六六
飲食物	一、九五〇	一、三六六	八〇四
雜工業	一、六八〇	七六六	五三七
鑛業	四〇三	三、四〇〇	二、六〇〇
電氣・瓦斯	二六〇	三、五八六	二、七九〇
計	三、五三〇	一六、〇〇〇	三、八三〇

藤山糖聯理事長 辭表を提出
後任には相馬氏を推薦

【東京十七日發同盟】藤山糖聯理事長は最近糖業の發展を迎り糖聯不統一の責任を負ひ十六日辭表を中島商務理事の許に提出した、これがため武智（台灣）各社長岡田常務（明治）石川（鹽水港）の四氏は日糖に藤山理事長を訪問し極力翻意を求めたが藤山氏の辭意堅く結局十八日臨時總會を開き理事長辭任を正式に承認し後任に相馬明治製糖社長を推薦することに決定した

廈門の邦人が 商工會議所設置
近く實現の見込

【廈門本社支局電】廈門の市内商工業その他產業の經濟政策を計る爲、日本商工會議所設立の機運濃厚となり近く實現せられる模樣である、會員資格は廈門日本居留民會及台灣居留民會に對し一定の賦課金を納入する商工業その他の產業に從事する日本臣民及法人である

東西南北

昭和製糖が日糖へ合併されたのと關聯して他の小會社の運命や如何といふことは十七日上京した新興製糖の社長陳啓峰氏は我社は資本金こそ小さいが、資產は大したものである、世間では幾ら評價してゐるかは知らぬが、私の心算を申せばタヽ一二千万円でも三千万円でも手放したくありません▲斯く云へば如何にも我利一点張りのやうに誤解されるかも知れぬが、私は糖業を生涯の事業とし絕えず研究を進めてゐる、恰も學校にゐて勉學を續けてゐるのと同じ氣持であり、モツと勉學したいといふ意味からして新興製糖を守り立てて行きたいのであると語つてゐた▲傍に人ありイヤ當世は合併や買收して臨時に利得を得た會社や重役社員には重い稅金が課せられる、假に新興製糖が二千万円で賣れても半額一千万円は稅金にとられてしまふ、又買ふ方では新興の社有地を四百万円、將來の蓄糖四十万担（現在は三十万担）年利益百万円としても恐らく一千万円以上は出すまい、スルと新興の買收は採算的に纏まりさうもない何れにしても時期が惡いやうだ、と評してゐた▲日糖對昭和の合併、條件は八十三株對百株であるが、アレは日糖の配當一割二分、昭和の配當一割の標準から算出したもので、他に何等の根據もなく簡單にきまつたものだといふことである

金肥の不足を 堆肥て補ふ
屏東郡で積極的に奬勵

【屏東電話】事變下に於ける食料並に軍用農產物の需給は日を追うて增大しつゝあるも之に伴ふ肥料は配給自由ならざる向あるに鑑みこれが補給對策として堆肥の增產を計るは極めて緊要である、然るに屏東郡下堆肥舍の普及狀況を見るに堆肥舍數六千九百八十棟にして農家戶數に對比する時は其の普及割合は九割以上に及び其の成績は頗る良好なりと認むも生產量は一棟當四坪俺かに二六、五八二斤にして高雄州肥料方策による一棟六坪當生產高六万斤甲當使用量は二万斤に比すれば寒心に堪へざるを以て州の方針に基き堆肥積込週間を設け郡主催合同小作人堆肥品評會と相俟つて堆肥舍利用の徹底を期しこれが增產を奬勵し時局下に於ける農業生產の擴充を計らうとするべく十一日より十月十日迄に堆肥品評會を開催其の方法としては郡下各庄管內に三部落を指定し全部落民一戶當二六一坪を積込み、堆肥舍なきものは屋外堆肥ものとす庄は指定部落選定した上同期間中に日割を定め各部落毎に講話會を行ふ、實施の主體は各庄農事實行組合員が指導せしめ、組合員では調査の上積込終了後直に郡に報告せしめその查定表に基き實地審查を行ひ優秀なる二組合を選拔して來る十二月中旬より左記の通り表彰を行ふことに決定した一等二点四十円、二等一点三十円三等一点二十円

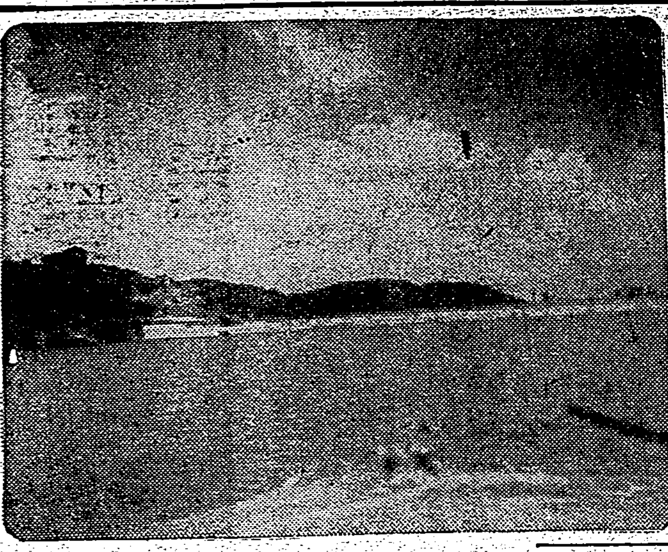

監糖貯水池

昨年十月竣工した監糖貯水池は昨今滿水して〇〇立方尺以上に達して餘水吐から溢流するに放任せる狀況である、この貯水は監糖新營第二工場增設に伴ふ用水の供給が主たる目的で新營街の東方約三里の山嶽地帶急水溪の支流に堰堤を築造、昭和十一年十月起工當初約一二十万円の工費が豫定されてゐたが昨年十月竣工迄二ケ年間に途に百万円に達したのである、此貯水池の用水は急水溪を經て急水溪に流下せしめ新營にて揚水するのであるが現今に至つては單に製糖所用水に止まらず姉妹會社のパルプ工場や酒精工場の用水を供給する重要な水源となつたのである、然るに貯水池の送水能力約〇〇個であるから結局パルプ工場用水が不足してゐる譯である、從つて同工場では急水溪新營製糖工場の更に下流に揚水取入口を設け製糖所や酒精工場で一時使用した高熱用水を再び急水溪に放流し冷水に還元せしめパルプ工場では之を揚水して設備された淨水室に引水して濾過した清水を用水として利用するとなつたのであるが將來はこの用水需要を緩和するためには貯水池の堰堤を更に强化して貯水量の增加を策する外なからう

空に殘れる (116)
尾崎士郎作　高木清畫

（梗概）海の星（一）

堀部武重は一週間ばかり東京に滯留すると、東京での細々した準備はすべて信作に委せて福岡に帰つていつた。

簡單だと思つた準備もやりだしてみると意外に複雜だつた。關東地方で生產される色々な新しい商品の見本を集めてそれらの說明文書を整理したり、雜司ケ谷にある堀部の本宅に毎日通ひ、老夫人の指圖で身の廻りの品を整へたりしてゐるうちに、自分のことにかかずらふ時間などはほとんどなくなつてしまつた。

いつか街の隅々にまで冬の色が沁み入つてきた。街路樹の葉は散りつくし、何處から吹かれてきたのか新聞の切端がかさこそと舗道を飛んでゆく。白いちぎれ雲を浮べた青い空を劃つて電線が鋭く光つてゐる。

出發の迫つたある日の朝、信作は大きい手製のマスクをかけて事務所に出勤した。

「何ですか、一體？」

「だつてお郷里へは何時いらつしやるの？お母さまにもお會ひになつていらつしやるんでせう？」

「いや、このまま出發するつもりです。堀部さんからもよく話して戴いたし僕からも手紙を書いたんですが、二三日前にきた返事を讀むと、僕の方が氣恥しくなるくらゐ懇切で、帰つたりなんかしたら承知しないつていつてるんです」

「でも、ほんたうはお會ひになりたいんぢやないかしら？」

視線を俯せて沁々とした聲で秋子が言つた。すると信作の頭の中で福岡訛もそのままに言つて聽かせるやうに書かれた母の消息の文字がちかちかと閃いたのである。

――ひよろひよろした氣持を直さずに帰つてきんしやつてもわたしや會ひませんよ。

あの氣弱い母のどこからあんなに烈しい言葉が出たのであらうかと、驅り立てられるやうに仕事に向はずにはゐられなかつた。

この日は午前中にアメリカ領事館で旅券の査證を受ける豫定になつてゐたので、後を秋子に頼んで玄關へ下りてゆくと、入れちがひに本鄕が入つてきた。

本鄕は信作が朝の挨拶をするより早く彼の方に歩みより肩を叩きながらせかせかした調子で、

「いよいよ出たね、今朝の新聞讀みましたよ」

「今朝の新聞？」

と信作が怪訝さうに問ひかへすと本鄕は、

「龍田丸渡航船客――へへへへ。送別會は私に委せて下さいよ」

さう言つてせかせかとエレベーターに飛び込んだ。

スチームのパイプに抱きつくやうな恰好で暖をとつてゐた江島秋子が、信作を振りかへりざま飛びのいて、

「あら、御免なさい。こんな恰好で」

寒さで頬が紅くなつてゐるせいか、秋頃よりも健康さうに見える顏に微な微笑が泛んでゐる。

「――でも珍らしいわね、横山さんのマスク」

「珍らしいことなんかありませんよ。出發間際に風邪をひいちやいかんといつて母が送つてくれたんです」

「あら、さうなの？でも、ほんたうに近づいたわね。昨夜も家で弟とあなたの話をしたのよ。そした ら弟つたら、中学を出たらアメリカに行つて横山さんに使つて貰ふんだつて」

「ほう、なかなか勇敢ぢやないですか」

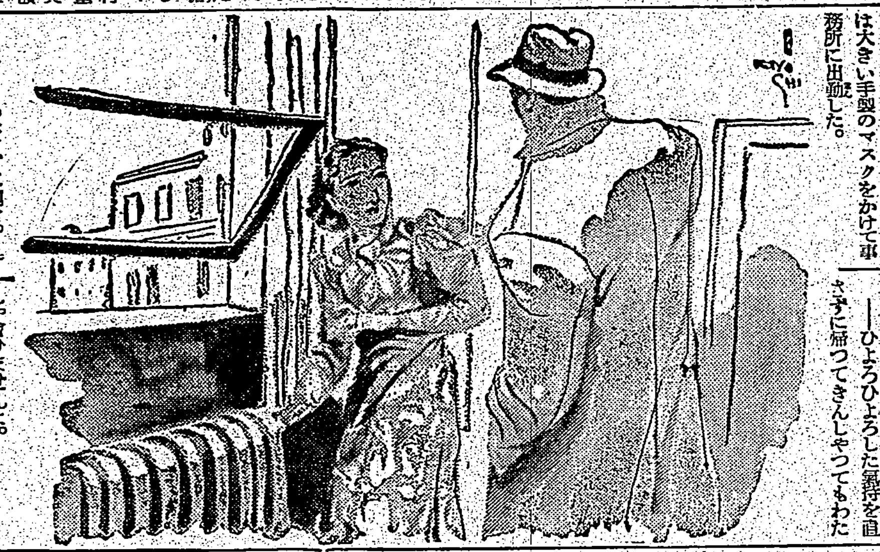

ラヂオ

朝

【六・三〇】朝の挨拶、ラヂオ體操、朝の音樂（レコード）愛國歌・伊豫久男、輝く日本（文部省編作曲）、吉田信作曲）軍艦行進曲（瀬戸口藤吉作曲）、東京愛國の花（古關裕而作曲）、大沼哲作曲、吹奏樂…陸軍戸山學校軍樂隊、行進曲「日の丸」（大沼哲作曲）

晝

【一一・二〇】臨時官報ニュース
【一一・五九】正午の時報（東京）內地定期船高砂丸基隆入港時刻及接續列車時刻のおしらせ…鐵道部運輸課發表公示並告知事項、局報、午後の放送プログラムの發表（各局）
【〇・一〇】時間變更時間（レコード）國民歌謠…東海林太郎、滿洲事變八周年記念歌（鈴木宗作詞、大音臣作曲）軍歌…陸軍軍歌隊（陸軍軍司令部作詞、陸軍軍樂隊作曲）陸軍戸山學校軍樂隊、君臨戰（田辺正樹作詞、妹尾幸陽作曲）山田耕作「大陸遠征」（同右）內田榮一、吹奏樂…陸軍戸山學校軍樂隊、行進曲「立派な兵隊」（大沼哲作曲）同「味方か敵か」（グラーム作曲、陸軍戸山學校軍樂隊編曲）歌謠曲…東海林太郎、影なき敵（小立野巡作詞、宇佐不吟作曲）聖戰ふし（同右）
【一・一〇】滿洲正米相場前場
【一・四〇】ラヂオ體操
【三・三〇】福建語ニュース
【四・〇〇】滿洲正米相場後場
【五・五五】コドモのニュース（臺北）臺北小學校（四年）戸田紀一
【六・〇〇】子供の時間（東京）二、お話「滿洲の旅」陸軍中將香月清司一、日滿子供座談會…東京市南山尋常小學校兒童（三）童謠…同右一兵隊さんよありがたう、黃族青年歌 四、愛國童謠…日の丸童謠音樂團…新しいお友達他三曲
【六・二〇】子供の新聞（東京）
【六・二五】講演（京都）滿洲と露國の東漸政策…文學博士矢野仁一
【六・四五】夕方の音樂（レコード）（臺北）ピアノ獨奏…間奏曲…變ホ長調作品一一七ノ一（ブラームス作曲）同…變ロ短調作品一一七ノ二（同右）…ワイルヘルム・バックハウス
【六・五五】カレント・トピックス（東京）

夜

【七・〇〇】子供の時間（臺北のみ）童話…滿洲事變に因んで（開南商業學校少年愛國軍のお話）細野浩二
【七・〇〇】子供の時間（臺南のみ）童話「貰い贈物」（山田健二作）山田健吉
【七・〇〇】子供の時間（臺中のみ）童話「あひるの王樣」犀川すみえ
【自七・二〇至九・二八】滿洲事變記念の夕
【七・二〇】講演（東京）滿洲上有難う…陸軍省情報部員陸軍砲兵中佐松村秀逸
【七・四〇】講演（新京）躍進滿洲國の現狀…滿洲國經理部大臣韓雲階
【八・〇〇】ラヂオ・ヴアラエティ（新京）進め滿洲…新京放送合唱團、中央コドモ劇場、伊藤M・T・C・Yアンサンブル
【八・四〇】ラヂオ風景（東京）大陸の旅（關口次郎作）父…山田巳之助、美枝子…山縣直代、謙二…山村聰、大澤…宗永長三郎、演出…關口次郎、他
【九・一五】吹奏樂（東京）陸軍戸山學校軍樂隊、指揮…隊長大沼哲　一、軍歌「滿洲事變八周年記念歌」（大沼哲作曲）二、愛馬進軍歌（フランク作曲）三、円舞曲…「滿洲の平野」（陸軍軍樂隊作曲）四、行進曲…立派な兵隊（大沼哲作曲）五、行進曲…愛國の日本（キニヨネス作曲）

【七・〇一】朝の修養（東京）乃木大將の生涯（一）陸軍大將一戸兵衛
【七・二〇】日本歷史講座（第七講）明治以前に於る動物學（二）荒川重理
【八・〇〇】ニュース
【九・三五】內臺定期船高砂丸基隆入港時刻及接續列車時刻のおしらせ…鐵道部運輸課發表
【九・四五】家庭百科…家庭衞生（臺北）
【一〇・一五】家庭料理…獻立の說明
【一一・〇〇】肉類取引相場（臺北）

受驗入學就職指導雜誌　大明堂三大受驗雜誌十月特輯發賣
文檢受驗界十年回想史
中等教員檢定受驗雜誌　文檢受驗生　十月增大號　特價五拾錢
文檢受驗界十年回想史　本誌創刊十周年號　創刊10周年　高等教員受驗準備指針　秋季中教必勝準備對策　實業教員本試必勝策

受驗就職雜誌　受驗生　十月增大號　特價五拾錢
受驗界十五年回顧展望　最近十五年受驗界顧望　創刊15周年號　獨學受驗向上十五年史　受驗生創刊15周年編輯

小學教員受驗雜誌　教員受驗生　十月特輯號　定價四拾錢
檢定入學奉職準備開始　教員入學檢定奉職要訣　教員入學檢定準備解答　青年學校教員問題集　青年學校號

昭和14年 陸海空軍人受驗年鑑　軍人志願の青少年諸君必讀書！！　陸海空軍準備法正解
受驗生臨時增刊　陸海空軍人　定價六拾錢
志願受驗大觀（昭和14年版）
陸海空軍人志願立身受驗寶典
全國書店一齊發賣　大明堂發行

古毛絲で流行型が編める新考案
編物なら斷然日本一
主婦之友
六大附錄つき十月號
臺北地方二十日發賣　物凄い大人氣今すぐお書店へ豫約申込みを！！
特別附錄　古毛絲の再生法
毛絲は大變な品不足ですが、『主婦之友』編物では、古毛絲、半端絲、スフ絲で自由に流行型が編める新工夫を發表。代用絲の編み方も詳しく圖解してあります。特に材料費用は一々親切に說明してありますから毛絲不足時代にこれ以上親切な實用編物はありません。先生は日本一流を總動員。皆樣どうぞこの秋も『主婦之友』編物をお編みください。
新型毛絲編物
▲毛絲が少くて編めます
▲配色が素敵で應用自在
▲慰問用防寒物特別發表
▲お子樣新型が特に豐富

第四附錄　流行帽子とハンドバッグ　實物大型紙つき作方
戰時の結婚問題號
戰時の結婚難解決の道
未亡人の再婚の問題
滿ソ國境白衣の天使の從軍日記
（悲劇小說）未亡人・吉屋信子
第二大型附錄　特選經濟料理　お惣菜料理全集
第三附錄　國策　難病を治した經濟療法
六大附錄つき　八十錢（送料二錢）
東京神田駿河臺一ノ八　主婦之友社

砲聲一つ聞えず 勇士の顔に喜色浮ぶ
靜寂となつたホロンバイル高原

【ベルシヤガル十六日發本社特電】ホロンバイル戰線の夜は寒い、拂曉近くなると零下三度に氣温が下る、三枚の毛布では少しも暖かくない、塹壕から見上げる十六日拂曉の戰線の空は寒氣を含んだちぎれ雲が深くたれ、霜にあたつて黄色くなつた曠原の秋草が砂塵を巻いて吹きまくる、秋風は蕭々となり轟然と天地を動搖させてゐる、午前六時ホロンバイルの曠野がすつかり明渡つた頃昨日にない

慌しい
傳令車が○○部隊から我が各部隊に飛出して行く「戰鬪中止だ！」と傳令兵が叫ぶ、「停戰協定が成立したのだ！」と瞬間記者がハツと我にかへつた、面を改めて我軍の偵察機がグヮーッと南方へ飛んで行く、第一線陣地を眺めると塹壕から這ひ出した彼我の兵士が蟻の樣に緩線に動いてゐる、前日まで猛烈に火を吐いた敵高射砲陣地も今日許りは我が偵察機の低空飛行に一發の射撃も加へず

砂丘の
裂に密集した戰機械化部隊の車輛がノコ〳〵と黄ばんだ絨氈の樣な草原に這ひ出して眞紅の國旗を振つてゐる、傳令車のドアーにぶら下つて第一線に驅けつけると砲煙彈雨下に十日の戰陣を續けた日本軍の勇士が泥だらけの顔を其處此處の塹壕からニユツと出して並べる「打方止め」の信號よりも第一線の勇士達は顔を洗へる事の方が嬉しさうだ

流れて行く
銃聲一つしないホロンバイルの戰線下に雁の群が靜に南へ流れて行く、砲兵陣地の擬装網の上では第一線兵士達が半月振りに祖國の父母に無事でしたと懐しく便りを認めてゐる、午前九時には日章旗が掲げられた、ソ聯の陣地からは赤旗がポツ〳〵出された秋の陽を一面に受けたホロンバイルの大草原をさら〳〵と渡る秋風は悠久の靜寂へと草面を撫でるのであつた

出征二周年の記念日
○○部隊で射撃大會

【河口部隊本社特派員】わが○○部隊にて光輝ある出征二周年記念日を迎へるにあたり、先づ去る十一日各隊に將來同一層の御奉公を期する旨の訓示があり十三日には記念行事として各隊選手參加の下に山本部隊長を審判長とする射撃大會を、十九日には官兵少尉委員長となつて相撲大會が計畫された、行事中射撃大會は上岡射撃場に午前八時一同參集、八時半早くも競技開始となつたが實戰的射撃法の下に射撃能力を增進し命中射撃に目標をつけ、兵器愛護の精神を昂揚すると言ふ目的は十二分に達する好成績で團體競技、個人競技、來賓競技の順に滯りなく進み正午前閉會した、各競技三等までに賞品授與となつてゐたが個人競技だけは特に五等までとし、賞品をもらつて嬉しさうな勇士の顔、勇士の射撃ぶりを我が子をみるやうに力瘤入れる隊長達、それから○○部隊長のニコ〳〵した温顔など、緊張せる空氣のうちにもこれが前線とも思へぬやうな和かな半日であつた來賓競技には當日わざ〳〵列席した海軍側並○○隊將校等多數が出場した

臺北市の防空演習
けふ第三種訓練を行ふ

台北市第三種防空演習は既報の通り愈々本十八日行はれるが時あたかも歐洲第二次大戰の突發あり各首都空襲の情報は刻々と傳へられ防空の必要性は益々痛感される時でもあり殊に我が國は東亞新秩序建設の聖業に一路邁進しつゝあり職域にあつて盡國に翼する銃後に耐へつゝある時民を思へば銃後國民たるもの、より緊張せねばならない譯でその意味からも防空演習は單に防護團員のみの演習でなく市民全般の演習として緊密なる協力が望まれてをり、交通、燈火管制等指導員の注意をまたずして市民各自が自發的に演習結果の完璧を期するの覺悟をもたねばならない

臺灣學校齒科醫會
きのふ盛大に創立さる

臺灣全島の學校齒科醫師を以て連絡統一を圖り斯界の改善振興に資する目的のもとに組織された臺灣學校齒科醫會の創立總會並びに發會式及び第一回總會は既報の通り十七日午前十時より台北市公會堂二階中集會室に於て開催された、島田文敎局長、三田帝大總長、石井市尹、督府廣谷學務部長、谷口台北醫師會長等關係者多數並會員五十餘名出席、非常な盛會であつた、先づ午前十時開會について會の經過報告後、小林氏の議事進行で創立總會が開かれ次で會長に今村重雄氏、副會長に田原治喜氏を推し兩氏の挨拶あつて理事四名を委囑した後本年度豫算及び事業について協議した、午後一時よりは發會式並びに第一回總會に移り島田局長への感謝狀贈呈あつて經過を報告、島田文敎局長の告辭、三田帝大總長、石井市尹、大森第一師範校長、大場末廣小校長、台灣齒科醫學會長大橋常士諸氏の祝辭があつて式を終へそれより會員の研究發表に入り枝松、平川、石天、内田、大原五氏の講演、大橋、丸山兩博士の特別講演が行はれて同五時終了した

新店溪で溺死
台北市龍口町二ノ六清水清隆(一〇)は十七日正午頃台北競馬場東側の新店溪に於て遊泳中溺死した

石油罐詰の鳳梨
基隆で密移が發覺

【基隆電話】十六日午後帆安丸が沖繩に向けて出港せんとした直前同船を臨檢した水上署經濟係が滿載してある石油罐八十六罐(三千斤)に不審を抱き開罐して見た處中味は全部鳳梨で石油罐を利用した鳳梨の罐詰である事が判明したので直に手配取調べた結果、右罐詰は台中州員林郡員林街三二四江木榮(三〇)が沖繩地方の一般民衆は生活程度が低くてどんな罐詰でも食用することを奇貨として石油の空罐を利用し鳳梨罐詰の密製造を計畫しかねて知合の基隆市堀川町九二林阿采方に於て九月六日、九日兩日にわたつて八十六罐を密造して沖繩へ密移出せんとしたもの

故銅や鐵屑を無許可で買入れ
基隆で違反者檢擧さる

【基隆電話】基隆市濱町七〇錢錫奎ことと鍛冶業劉連光(三八)と同市眞砂町三一黃德(三九)は台灣總督府の許可も受けずまた台北州知事より故銅と鐵屑の小量使用者としての指定を受けずして兩人共謀の上去る二月の中旬から六月の上旬頃まで前後十回に亘つて銅鐵商社又は指定業者でない處の同市入船町二ノ一五古物商張勝發、元町二ノ三六黃壯等から黃銅五百七十二斤半價三百四十二圓四十四錢、紅銅五百五十斤五百十四圓四十五錢、砲金銅五百二十斤四十五圓四十七錢、銑鐵三千九百八十二斤三百七十五圓七十四錢を買受けて溶解し業務用材料として使用してゐたが惡運盡きて數日前基隆署經濟係の探知するところとなり取調べた結果右事實が判明した、尚同事件は十六日に至つて取調べ一段落を告げたので一件書類は送局された

臺北城內、城北郷軍の射撃會

臺北郷軍台北市城內並に城北兩分會では十七日午前八時より三張犁陸軍射撃場に於て村田城內分會長、吉島城內、藤田城北兩分會長以下兩分會會員約四百名出席の下に射撃會を開催、射撃は三百米の據銃實戰的に向つて一同緊張裡に伏射を行ひ實戰氣分に浸り午後二時頃好成績を收めて終了した 既敎育

一等（四十一點）　寶島　吉臣
二等（三十八點）　道關　淸正
三等（三十八點）　上妻　秀雄

未敎育
一等（二十一點）　高村平一郎
二等（二十一點）　當　一男
三等（二十點）　平峰　英行

來賓
村田城内分會長（二十九點）　城內分會

（賞品は射撃ぶり）

聯合青年團員が慰問演藝會
きのふ○○分院で

台北市聯合青年團主催の白衣の勇士の慰問演藝會は十六日夜の○○分院をトツプとして十七日は午後二時より○○分院で、同七時半よりは○○病院で慰安夜一回にわたり行はれたが余興番組の通り和やかな非常な盛況裡に終了した

コレラの妙義丸
五日ぶりに隔離を解除

【神戸十六日發本社特電】六名の眞性コレラ患者が上海航路郵船妙義丸乘組員に發生したが防疫に努めた結果その後發生なく十五日午後八時半患者六名を除き隔離を解除され同船も五日振りで十六日朝港内六番浮標に繫留し大豆、生絲、鋼鐵、雜貨等の荷役を行つたが旅客及び停船の損失は相當に及んでゐる

大稻埕檢番が白衣勇士慰問

大稻埕檢番主催、北署後援の○○分院慰問大演藝會は十六日午後一時から同分院演藝場で開催された、主催者大稻埕檢番主任の開會の辭、全員の愛國行進曲合唱に次で藝姐を代表し富美子の挨拶があつて後、直ちに演技に入り、[illegible]流行歌、旅の夜風等を始め美伍、子、秀媛、幼良、金子たち大稻埕檢番の藝妓總員の眞心こめた熱演に十九番に亘る演藝は豫定の通り白衣の勇士達とともに[illegible]に終了した、プログラムで大いに慰問の目的を達し勇士達も大喜びであつた

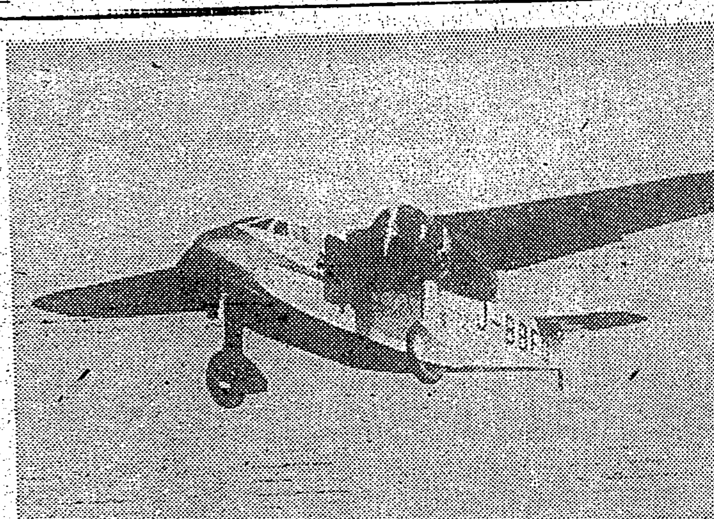

完成した航空局の試作機

航空局が國內定期航空に就航せしむるため試作した中型旅客機TKs型は去る六月完成來檢査を行つて來たが好成績なので十六日堪航證明書を發し來る十九、二十の兩日午後一時から羽田で披露飛行を行ふことゝなつた（寫眞は航空局試作機）

本社員三百名が勤勞奉仕

台灣日日新報社の勤勞奉仕は十七日午前九時より大澤主筆以下編輯、營業、工場從業員三百名出動して行はれ、[illegible]作業に從つて同作業を終つた

富士丸が出帆
【基隆電話】[illegible]

幼兒井戸に落つ
[illegible]

臺中團が制覇
選拔選手權は張、柳組 全島軟式庭球大會終る

【台中電話】全島支部對抗軟式庭球大會第二日は、前日に引續き十七日午前九時より台中壽町コートに於て開催された先づ前日の殘り對抗試合決勝戰が行はれ強豪台北を一蹴した台中と十五年來の宿望を削つて王座を爭つたが結局勝運高雄に惠まれず至善閃金木が完璧の當りに終始の力を見せ台中遂に々の制霸を遂げた

野球試合決勝戰
台中 3—1 高雄
張 1—4 小池

（中略）

次いで選拔選手權に入り全島選拔きの二十組が五班に分れて第一回戰に各段の差あり最後の一戰も苦なく盡中勝つ

次試合を開始したが第四班の優勝候補、賴、李（台北）組が花蓮港の林、鍾組に3對3から粘負けに退いた他は番狂せもなく一班張柳、二班耳井、伊知地、三班羅、許、四班が林、鍾、五班黃、藏と偶然にも各支部一組づつが殘つて決勝リーグ戰に駒を進めた、全島選り拔きの中から更に篩をかけての五組は王座を目差す決戰とて何れも文字通り攻防の秘術をつくす大熱戰が續けられたが張如軒、柳金木のコンビは斷然他を壓して全勝、今春嘉義で獲得した王座をそのまゝ張、柳の連覇なる

決勝リーグ戰
柳張（國道・員林）4—0 耳井・伊知地（臺北）
林鍾（嘉義）4—1 （花蓮港）
黃藏（國道・員林）5—3 （臺南）
許羅 4—3 耳井・伊知地（臺北）
許羅（國道・員林）4—1 （嘉義）
林鍾（臺南）4—0 （嘉義）
林鍾（國道・員林）4—1 （花蓮港）
伊耳（臺南）4—1 耳井・伊知地（臺北）
許羅 4—1 （嘉義）
林鍾 伊知地（臺北）4—0 （花蓮港）

優勝　張如軒・柳金木（國道・員林）
二位　黃金天・藏塗助（臺・南）
三位　耳井・伊知地（臺北）
四位　羅大日・許照（嘉義）
五位　林鍾桂・林盛?（花蓮港）

ニツポン號 ワシントン着

【ワシントン十六日發同盟】世界一周機ニツポン號は十六日午後一時二十三分在留同胞や米國官民の出迎へを受けニユーヨークよりワシントンに安着した

田村大佐より挨拶電

タイ國駐在公使館附陸軍武官として赴任の途にある田村大佐より十七日本社大澤主筆宛次の挨拶電報が届いた

高雄沖を過ぐるに當り遙かに貴紙及び貴島の各位に訣別の意を表す

臺北第二高女で鼓笛隊を組織
本島では最初の試み

台北第二高等女學校では新な試みとして女生徒に依る鼓笛隊を組織することになり夏季休暇前頃から小太鼓、横笛を取揃へて毎週木、土曜日の放課後岩田敎諭の指導で練習を續けてゐるが[illegible]とともに背後關係について目下取調中である

は目下練習中で大いに努めてゐるが本島としては珍らしい企てで美間校長も大いに力瘤を入れて居り遠足の曉には旅行列其他女學生の行進に華かな異彩を放ち生徒の士氣を鼓舞して勇壯な發女性の意氣軒昂ぶりを見せるものと大いに期待されてゐる（寫眞は練習してゐる處）

老爺臺車に突倒さる

十七日午前九時頃七星郡汐止街長唐字過港一八二李火(七〇)は同地鑛炭礦專用道路に於て後方より疾走して來た台車に氣付かず線路内入口に立入つた爲め突倒され全治三週間の足首脫臼並に右足拇指に擦過傷を負つた

厦門の市立一中
十四日に開校

【厦門本社支局發】晴れの開校を急いでゐた厦門市立第一中學校は準備成り十四日午前九時、李市長、水戸長官、原長官顧問官、小笠原顧問官その他官民臨席の下に盛大な開校式を舉行した

放火犯捕はる

【新竹電話】苗栗郡通霄分室角田李兩刑事は十六日午後四時頃台北州文山郡龜山に赴り同地台電發電所の苦力苗栗郡苑裡庄房裡頼阿賜(二三)を逮捕して引揚げたが賴は先月二十六日午後十一時頃親戚關係にある通霄庄土城吳阿添方に放火し家人の立ち騷ぐ中に現金廿餘圓及び貴金屬類を竊取して逃走、前記龜山に潛伏してゐたものである

新記録が續出
南門(男)と樺山(女)優勝 臺北州下の學童水泳大會

體協台北支部主催第二回州下學童水泳大會は十七日午前八時半より市內東門プールに於て開催され初參加の基隆日新小學校、士林公學校の二校を加へ出場六校の間に終始熱戰を展開し大會新記録四十一を出し男子は總得點七十九點で南門校が女子は五四點で樺山校が各々優勝して午後四時半閉戰した決勝一着及び各校の得點は左の通り

男子自由形　一〇〇米一分二七秒八　野崎考志（南門）
女子自由形　一〇〇米一分二六秒四　杉森利子（樺山）大會新記録
男子平泳　五〇米四八秒〇　松谷茂（南門）
女子平泳　五〇米五〇秒〇　木場泰子（南門）大會新記録
男子背泳　五〇米　四五秒八　梶原邦英（南門）大會新記録
女子背泳　五〇米四八秒八　福田照子（旭）大會新記録
男子自由形　五〇米三六秒〇　青山義次（南門）大會新記録
女子自由形　五〇米四〇秒二　杉森利子（樺山）大會新記録
男子平泳　一〇〇米一分四四秒七　澤口裕隆（樺山）
女子平泳　一〇〇米一分五〇秒三　木場泰子（南門）大會新記録
女子繼泳　四〇〇米六分〇秒六　（南門小）大會新記録
男子八〇〇米繼泳　一一分五秒七　（南門小）大會新記録

各校の順位と得點

男子
1、南門小　七九點
2、樺山小　三六點
3、基隆日新　一五點
4、旭小　一〇點
5、建成小　〇點
6、士林公　〇點

女子
1、樺山小　五四點
2、南門小　五一點
3、旭小　二六點
4、基隆日新小　五點
5、建成小　四點
6、士林公　〇點

葉室兒島兩選手が新記録
【東京十七日發同盟】日本學生水上選手權大會最終日は十七日明治神宮プールで舉行されたが百米平泳決勝に葉室[illegible]一分十二秒[illegible]兒島[illegible]日本新記録を樹立した

法帝二回戰引分け
【東京十七日發同盟】十七日の法帝野球二回戰は二對二で引分けとなつた

スコアー
法　100001000　2
帝　000000200　2

バッテリー
法　柚木、森下—鈴木、福居
帝　由谷—北野

早大再び勝つ
【東京十七日發同盟】早明野球二回戰は五A對四で早大再勝

スコアー
早　00000050A　5A
明　004000000　4

バッテリー
早　近藤、石黑—小野
明　藤本、兒玉—松井

慶大立教を破る
【東京十七日發同盟】慶立野球一回戰は二對一で慶大先勝

スコアー
立　000100000　1
慶　10000000A1　2A

バッテリー
立　石田—町田
慶　高木—井上

臺北工業勝つ
ラグビー大會中等部

第十四回全台灣選拔ラグビー大會中等部リーグ戰の第一試合は十七日午後四時から台北高商グランドに於て[illegible]氏審判の下に舉行され、卅四對零のスコアーにて台北工業に凱歌があがつた

高專野球は延期
全島高專野球十七日の帝大對醫專の試合は降雨のため三回で中止、十八日午後四時半から行ふことゝなつた

臺北秋競馬
第六日目成績

台北秋競馬最終日は十七日午前十時四十分から發馬され、快晴金風爽かな絶好の競馬日和と日曜に惠まれファンの入り多く、優勝レースを飾るに相應しい盛況を示した、當日の馬券賣上は五萬五千百八十六券、金額二十七萬五千九百三十円にして六日間の總賣上げは二十一萬五千二百八十八券、金額百七十九萬五百円に上つてゐる、なほ秋競馬賣上高は春競馬の百二十六萬餘円に及ばなかつたが前回秋競馬の九十六萬餘円に比し遙かに好成績であつた、最終日の成績は次の通り

△一回速歩三千二百米（十一頭）1ダイリク（山田）六分二十七秒2ヒゴニシキ（石田）3フワースト（藪田）單二十三円八十錢、複十一円五十錢、三十九円二十錢、十一円二十錢
△二回抽古千六百米（十頭）1ケイカン（吉川）一分五十八秒六 2クニ（齋藤）3ハマイソ（中村）單十五円三十錢、複六円八十錢、六円七十錢、八円三十錢
△三回呼丙千六百米（十一頭）1シヨウワ（許）一分五十六秒四 2セイセン（藪田）3ミハルツル（岩井）單廿円六十錢、複七円三十錢、七円三十錢、十一円七十錢
△四回呼乙千六百米（六頭）1テラシ（日掛善）一分五十二秒 2テンリユウ（鮫島）單十四円八十錢、複九円二十錢、八円四十錢
△五回抽古千六百米（九頭）1ミスマルヨ（中田）一分五十六秒八 2スクエー（橋本）3エアロプレーン（鮫島）單九円四十錢、複五円九十錢、六円二十錢、十九円六十錢
△六回呼乙千六百米（四頭）1テンコー（黑松）一分五十三秒八 2ビーナス（越）單七円八十錢
△七回呼甲千八百米（五頭）1ホーネン（越）二分八秒二 2キザン（鮫島）單十一円八十錢、複六円六十錢、六円十錢
△八回優勝速歩四千二百米（十二頭）1ヒゴミナト（佐野）八分八秒四 2キクトリ（青山）3ホームラン（山田）單十九円五十錢、複九円二十錢、十一円十錢、二十六円五十錢
△九回優勝呼丙千八百米（九頭）1ダイアキナミ（許）二分八秒二 2ワカバ（中間）3マルマサ（藪田）單七円六十錢、複五円五十錢、九円五十錢、六円
△十回優勝抽古千八百米（十頭）1ジヤンダーク（落野）二分五秒二 2ダリヤ（日掛善）3オホフサ（竹下）單七円、複五円二十錢、五円四十錢、七円二十錢
△十一回優勝呼乙二千米（十二頭）1クレハヤ（藪田）二分十九秒 2アヤピット（齋藤）3グレートヨネダ（橋本）單七円十錢、複六円六十錢、十三円四十錢、十一円十錢
△十二回優勝呼甲二千二百米（八頭）1セントアヤナミ（金岡）二分二十九秒六 2チクシタマフミ（稟松）3コウアシユンパ（藪田）單二十三円九十錢、複八円十錢、九円七十錢、六円二十錢

尚本秋競馬に樹立した新記録は左の各種レースである
△呼馬千八百米二分六秒二 ジヤンダーク（落野）
△古抽千八百米二分五秒二 ジヤンダーク（落野）
△速歩三千二百米六分二十七秒 ダイリク（山田）
△同三千四百米六分五十砂 シ（石田）
△同四千二百米八分五十五秒四 ヒゴミナト（佐野）

定期航空
△内臺定期航空（上便）新高號は十七日午前七時五分台北發、乘客は上野浩（會社員）西本方久（綿布商）野口啟治（會社員）渡邊[illegible]（商業）外三氏
△內臺定期航空（下便）愛宕號は十七日午後五時四十七分台北着乘客は渡邊[illegible]、東興亮（會社員）堺美楠（板硝子商）商田彥一（商業）川原力三郎（同）他一氏

りよだ船　（航栄）高砂丸
友林業所員、山本吉雄判事員、東京自動車台北所長の諸氏他多數（十七日午前出帆）

刑妻愛子儀病氣入院中ノ所十七日午後一時永眠致候間此段謹告候也
喪主 關 德次郎
夫 內藤 二一郎
友人 田邊幸四郎
親代 佐々木 諦

日本郵船出帆 基隆
大阪商船出帆 臺灣
辰馬汽船出帆
大連汽船出帆 基隆

萬なかだち
外務員 出前持 給仕募集 店員 男兒 產婆 洋髪 理髮館譲 賣自動車

清酒 若翠（ワカミドリ） 宅商店 台北・台南・嘉義

臺灣肛門病院 台北市表町二ノ一〇 電話二八八六番 院長 田村 稻城

眼科 年田口醫院 入院隨意 京町一丁目郵便局通り 電話七六二番 醫學博士 年田口益雄

內兒科 榎本醫院（入院隨時）台南市錦町一丁目角（大井医院跡）電話二五八番

內小兒科 樋詰醫院（入院隨時）本町一丁目三番地 電話二五四七番

松井吳服店 臺北榮町
今は綿の大キキン 狂りのない天津綿 日本一在庫豐富
蒲團用綿更紗 蒲團用朱子更紗 在庫豐富
本絹中夜具裏 二百枚限り特賣 一枚分四圓五十錢

唐物の荷揃お知らせ 三日間 十九日 二十日 二十一日
絹 本毛斯友仙 一ッ身四ッ身長襦袢布團用（後製造中止）
富 毛斯友仙 一ッ身四ッ身長襦袢布團用
錦 士絹友仙 一ッ身四ッ身長襦袢布團用
紗友仙 一ッ身四ッ身長襦袢布團用
地方御注文は男女別用途お知らせ下さい
直ちに敏速に取扱ひます

名産 貝羊羹とメローは 京町通 かるた屋

謝失火御見舞
一昨日失火の際は皆樣に對し甚だ御迷惑を相掛け何共申譯無之謹んで御詫び申上候其際は早速御馳せ付下され難有御禮申上候實は一々拜趨之上御禮申上べき筈に候へ共乍失禮紙上を以て御詫び旁厚く御禮申上候
臺北市若竹町八番地 電話四九四六番
蓬來商店 張秋來

商業登記公告
臺灣炭產工業株式會社（變更）監查役古賀勉一郎、竹下彪、湯穃貝造、沖光次郎ハ任期滿了ノ處昭和拾四年八月參拾壹日各重任ス
右昭和拾四年九月拾四日登記
臺北地方法院花蓮港支部

商業組合登記公告
保證責任新港信用組合（變更）監事妹尾半助ハ昭和拾四年八月貳拾五日辭任ス
保證責任新港運送利用組合（變更）理事妹尾半助ハ昭和拾四年八月貳拾五日辭任ス
右昭和拾四年九月拾五日登記
臺北地方法院臺東出張所

共有地管理人選任申出公告
土地表示
竹南郡竹南庄[illegible]
以上土地登記簿面ノ所有者名義
右土地ニ對スル共有地管理人[illegible]
右公告ス
昭和十四年九月十五日
竹南郡竹南庄役場

文旦の栽培奬勵に 苗木は全額補助

年五千本を增植計畫

【台南電話】二百餘年の歴史を有し献上品として全國的に有名な麻豆文旦は今年は豫年より豐作で相場は一顆七、八錢、市場出廻りは五、六十万顆を豫想されてゐる

現在 麻豆街柑橘組合區域內にある柑橘類は文旦八千本、白柚五千本、紅柚二百二十本、ザボン四百五十本、レモン百九十本何れも結果樹を含む 年生産額十万円內文旦は中額五万円を占めてゐる盛況にある、本年は近時文旦需要の增加に伴ひ本場麻豆以外の文旦が多數市場に出廻り麻豆産と混同される感もあるので麻豆産外のものと區別するため新に商標を定め包裝をなし之には産業組合マークを記號する等細かな注意が拂はれ更により以上の優良品を嚴選、消費者

大衆へ安價に供給するため郡當局では曾文郡柑橘組合をして徹底的に販賣統制を計畫し生産品を買收し郡外搬出に際しては特に嚴重な搬出檢査を行ふなど當事者の熱心な努力の程が窺はれ之が販賣統制には麻豆信用販賣利用組合が當つてゐる、又郡當局では柑橘組合並産業組合をして之が育成に適正なる肥培保護管理をも指導せしめ害蟲驅除の徹底により果實の外觀を更に美化せしめ麻豆文旦の聲價向揚を圖ると共に島內消費のみならず、內地移出の增加を

目標 に現在生産高の十倍五六百万顆を增産すべく既報の通り農家や空地の利用によりそれが飽和状態に達するまで今年より苗木の全額補助をなし毎年五千本を增植大いに奬勵に努める事となり目下年次計畫を作成中であり之が成果は麻豆街勢の進展にも寄與する處大なりとし大いに期待されてゐる、他方州勸業課では州下の柑橘栽培には多大の關心を拂つてをり之がため昭和三年より文旦を主とする柑橘の增産十ヶ年計畫を樹て今年を以て一先づ完成を見るが之により州下一般に配布された柑橘の

苗木 は約十三万本、將來の生産額は百万円を突破するものと見られ更に十五年度よりバレンシヤを主とするレモングレープ等の特殊柑橘類の栽培奬勵を計畫してをり就中バレンシヤは比較的栽培も容易な上生産數量も多く、美味であり然も本島島內地柑橘類の夏枯時の五、六、七月頃が出盛期なるため市場價値の大なるを豫想されバレンシヤの全島に於ける最適地たる斗六郡その他嘉義郡の山手地方が栽培適地として囑目されてゐるが近き將來

西螺 ザボン麻豆文旦と並んで斗六バレンシヤが台南州の柑橘界を代表して本島柑橘市場に異彩ある香氣を放ち新たなる味覺を饗する日も亦遠くはあるまい

不正商人摘發【高雄電話】

十六日高雄州經濟警察から又も次の如く不正商人四名が拘留處分に附せられた

△高雄市新濱町一ノ四九肥料及セメント商邦瑞發（四〇）△同市鹽埕町二ノ一九雜貨商王經（四六）△同市堀江町五ノ八時計店河合房吉（七二）△新濱町一ノ一三時計商砂山貞次郎（四〇）

運送店指定方を 鐵道部に陳情

斗六街商工業者は梧棲築港完成を目前に控へ貨物輻湊を豫想し斗六街運輸界の擁元を圖り以て地方産業發展を期する目的の下に當局の小運送業法改正を契機とし運送店二店指定方陳情の爲代表委員として斗六商工會長葉清泉、同副會長黃天經、肥料商組合長劉仁德、米友會長張登科四氏は十五日鉄道部丸岡運輸課長及竣元貨物係長を訪問夫々陳情した

高雄市役所廳舍竣工

工事費五十五萬餘圓を投じ高雄州廳と高雄州商工獎勵館を左右に望んで建築中であつた高雄市役所廳舍はこの程竣工したので既報の如く十六日午前十時半から新廳舍會議室に於て落成式を擧行した、寫眞は新裝成れる市廳舍全景―高雄要塞司令部第六〇五號許可濟

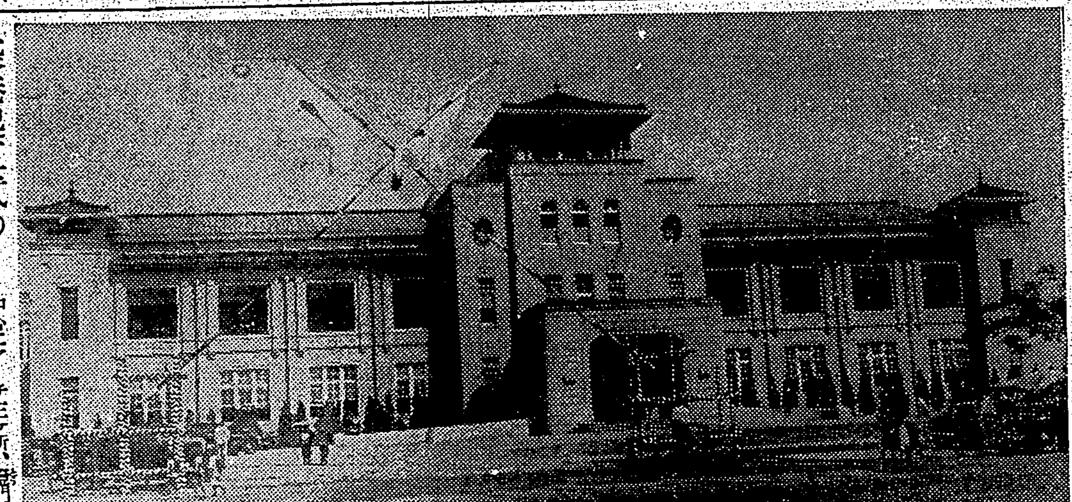

臺南商業專修校 收容力を擴大か

州當局へ認可方申請

【台南電話】台南商業專修學校は大正十二年四月創立當時台南商業補習學校と稱し昭和六年七月校名を現在の如く改稱し修業年限を三ヶ年に女子商修科を女子技藝科と改名、修業年限を二ヶ年に夜間部專修科（二年制）を本科と改めた台南實踐女學校は昭和八年四月同校より女子技藝科を分離獨立せしめ台南女子技藝學校と稱し昭和九年五月現在の醫盟町の新校舍に移轉し昭和十二年一月現在の如く改稱今日に至つてゐるがこの種學校の嚆矢として又異色ある存在としてその古き歴史を誇つてゐる學校であるが近時かかる實業教育を本位とする學校卒業生を歡迎する社會的傾向強く又本島青年子女の向學心の旺盛なるを反映して台南市では明十五年度より三ヶ年繼續で兩校共各一學級宛六學級を增加し收容力を擴大して內容の充實強化を圖ると共に將來の入學難を緩和しようと云ふのである、右學級增加は州當局に認可申請中であるが兩校共商業專修の夜間部一學級一二〇名を除き三學級一四五名を收容してをり年々實業教育の成果を擧げてゐるが市では將來南支南洋方面との接觸益々多きを加へる時に當り今後の教養方針は之等南進青年の指導養成にも力を注ぎ研究科等修科の如き研究的部門を設けて兩校の特色をより以上發揮させるべく計畫してゐる

故桝井上等兵慰靈祭

【高雄電話】台灣倉庫高雄支店では南支戰線で護國の華と散つた同社員桝井一雄上等兵の慰靈祭を十七日午後四時より高雄市源小學堂に於て執行した、官民多數列席して盛儀であつた

「瑞竹」浮彫見事に成る

皇太子殿下行啓記念である屏東市竹園町の番社組合社構內にある瑞竹は竹の園生の御榮えと共に益々繁茂瑞祥を極め居るばかりであるが今回秋田市の老彫刻家千葉政治氏の來臺を機に此の由緒床しき瑞竹の浮彫をなすこととなり同氏は昨年十一月初來臺約三ヶ月間を練り本年一月十一日の紀元の佳節をトして題彫に着手以來約七ヶ月折柄の暑さと闘ひつつ遂に本月十日見事完成するに至つた、この瑞竹の彫刻は原木を獨得特選檜植木を用ひ幅六尺、縦二尺一寸五分、深さ三寸に約五十本の瑞竹と二万枚の葉を刻み傍らに熱帶樹三種を配してゐる見事な出來榮である、千葉氏は所謂苦心を重ね作事にかかつたら完成するまで夜を徹して遣り通して作品さへ上げれば帝展審査問題でないといふ齢七十三才の老人であるが同氏は一杯一番苦しかつたのは竹の葉で竹の葉を一日に約三枚づつ位刻んで行つたといふ

竹圍漁船揚場成る

附近の漁民に大きな福音

【新竹電話】桃園郡下の沿海一帶は州下最上の漁場とされ鰆、鯧、鰮、鱸、烏鯊等魚族の棲息場にして且つ沿岸は漁業根據地として最も良好な海面を有し國上の運輸交通上至便なる爲之が利用を全からしめる爲め督府及び州の援助を得て三万円を以て大園庄竹圍海水浴場附近に發動機船揚場を築造し十七日午前十一時より一番ヶ瀨知事臨場の下に竣工式を擧行した、本船揚場はコンクリート造りの堅牢なもので發動機船二十隻を收容し得る膨大なものである、桃園郡漁業組合では之を機會に積極的に依る漁船の增加を策動し漁業の動力化を計り郡下漁業の發達的發展を期すると共に漁村の更生を圖る爲左の如き計畫を樹立した

一、漁船の建造及び漁具の設備 昭和十五年度迄に發動機付漁船十一隻（內本年度迄の既定建造船四隻を含む）を建造し同時流網、鰆延繩、深海延繩その他漁業上必要設備をなす

二、資金の調達 郡下一圓を區域とする任意組合を組織年利五分五厘以下の低利を以て資金を融通或は獎勵金を下付す

三、漁民の移住勸誘 漁業先進地より船長、機關士等約十四名（七隻分）の移住を勸誘し新造船を使用せしめ將來漁船乘組員の指導をなさしむ、尚漁民住宅は街庄の援助により部落組合に於て又水田の賃耕（一戸約一甲以內の限定）は街庄に於て斡旋

漁業者の養成 漁業講習會を開催又先進地を見學せしめ、近代の科學的漁村の向上を圖らしめ漁業の進歩に資す

小梅坑開坑式

【嘉義電話】日台合辨事業としてはかねて嘉義郡小梅庄に於て石油掘鑿計畫中の小梅第一號井開坑準備中であつたが愈建設を始め諸般の施設完了して愈よ本格的試掘に着手することとなつたので二十二日午前十一時より同社小梅支所に於て嘉義市及關係地方官民を招待して開坑式を擧行する

築港起工式の 祝賀行事決る

劃期的な中部築港起工を祝賀すべく沙鹿街にては同地商工會が中心となり二十五、六の兩日に亙り左の祝賀行事を爲すが街內は市場を中心にアーチ三ケ所、緑門四ヶ所緑行燈百個を設備し造花モール等に飾り街を上げて祝意を表すと

△藝妓演技 各商店のショウインドの祝賀を表する飾り付を爲し審査の結果賞品を授與すと

△舞踊 仁成商店前空地で小公學校、國語講習所生徒の舞踊其他手踊り等を催す

△活動寫眞 天公廟前で

△假裝行列 兩日共午後七時公學校に集合の上午後八時から行動を開始するが之も審査の上賞品を出すことになつて居り各商店の團體、役場團、學校團、專賣局團、驛團等二十數團體の申込みあり一番の呼び物となつてゐる

手紙はかうして書くもの

手紙が上手だと人から敬愛され万事うまく世渡りが出來るが、反對に思つた事が書けないと逆、義理を缺いたり先方の感情を害したりしてとんだ失敗を招くことが多い。今度、東京市小石川區大塚町二八大東社で發行した『その儘役に立つ新案手紙文全辭典』は誰でもスグ役に立ち他人の手紙を書いて貰ふ心配所か大威張で人のも書ける。交際文、商業文、寒中、病氣見舞文、年賀、祝賀、諸發文、照會、催促、註文、弔慰文男女交際文、就職の手紙、履歷書の書方、其他八十章にわたり詳しく一々實例について書いてあり定價一円五十錢を五百部限りタダ一円で頒つ大東社にハガキで申込めば代金は着本後で送本す

國語指導者打合會

【彰化電話】彰化郡では第一回國語講習所指導者打合會を十七日午前十時から馬公小學校講堂で今田郡長、各課長、溝石教育係長、各街庄長、各小公學校長臨席、各街庄國語講習所事務關係職員、公私國語講習所主事並指導者出席の下に開會、郡長訓示ありて、左記事項に就き各出席者より聽取あり

一、各國語講習所の現況並經營上最も困難を感じつつある事項及これが打開策に就て

終つて左記事項に就き打合をなし豫期以上の效果を收めて午後三時閉會した

一、國語常用徹底に關する件
一、月例會、研究會の開催に關する件
一、講習生の出席督勵、退所防止に關する件
一、國語講習所卒業生の指導に關する件
一、講習所諸施設に關する件
一、諸簿冊整理に關する件
一、講師の服裝に關する件

人事

△佐々木督府殖務課長 十七日來南十八日嘉義へ（嘉義電話）

高雄市議月例會

【高雄電話】高雄市議では二十一日午後四時より市公會堂で

一、全島市議協議會代表人選に關する件
二、提案事項の再檢討

に關し月例會を開催する

産組巡回講座

【東港電話】高雄州東港郡では産業組合役職員並一般組合員に對し組合の趣旨及精神の普及徹底を圖る見地の下に二十二、三の二日間東港公會堂に於て郡下産業組合役職員及關係者等百餘名招集して州主催産業組合巡回講座を開催する事になつたが講師は高橋主事他二名である

彰化同志信組 總代會揉める

內訌昂じて遂に理事の大半が總辭職となつた彰化同志信用組合の補缺選擧臨時總代會は十六日午後三時から組合階上に於て總代員五十二名列席の下に開催、天野産業主事、中野州屬、小島市尹、前田署長、榮地助役、角田市勸業課長、松井彰銀支店長、島非建築組合長其他臨席、理事林燦氏議長となり內紛から理事四名の辭任となつた事情を報告し過去の際告を一掃する見地に於て今回の補缺選擧は官廳に指名を仰ぎたく御賛成を願ひたいと述べれば李君旺氏定款に基く投票選擧を主張し陳宏基氏之に反對して雙方相讓らず、總代員の賛否も殆んど相伯仲するの形勢にあるので議長休憩を宣し其の間小島市尹並天野産業主事より意見を發表して參考に供し更に李君旺氏を招いて説得に努めた結果知事指名に一任となり緊張し切つた空氣も漸くなごやかに同四時閉會した

淋疾（急性慢性再發淋疾及婦人科疾患）の原則的治療法確立さる。

化學療法による淋疾の短期治療

殺菌．解毒．治癒三作用の同時發揮による獨自の効果

化學療法に於ける獨自の基本的作用は血液、細胞、組織等體內の凡ゆる部分に於て、1. 病原菌の殺滅、2. 病毒の解消、3. 疾患の治癒の三作用を同時に發揮することである。かかる作用は、他の如何なる療法にも期待出來ない作用であつて、淋疾に對する化學療法スルフアミンの發見は、黴毒に對するサルヴアルサン以來の新發見として世界的に喧傳され、治療界の注目を集め、從來最も困難とされた淋疾治療に一時代を劃するに至つたのである。ザオキンはスルフアミンを以て製劑せる優秀なる純國産製劑であつて、この獨自の効果、基本的三作用を同時に發揮する藥治的要素たる有效根基（$-SO_2NH_2$）を最も高率に含有する純正化學療法劑である。從つてその効果は强く、早く、治療期間をより短縮せしめ得るのであつて、既に多數の醫學者臨床家の實驗に於て臨床的にも實證されてゐる。即ち、男子淋疾、淋毒性婦人科疾患にありては、僅か數日にして止痛、消炎、異常分泌物の停止、尿清澄の事實が報告されてゐる。

而も治驗例の示す處によれば洗滌又は注射を要せず、一日三回、一回三錠乃至五錠の內服のみによつて治療の目的が期待し得られるのであつて、從來の療法に比し、その用法簡便にして而も効果の獨自なる點、胃腸障害等の副作用を訴へる者殆んどなしと云はれる點に關しては、實驗醫家の齊しく承認されてゐる處である。

淋疾治療に化學療法時代

かつて三十餘年前、黴毒に對するサルヴアルサンが發見され、世界の醫學界に一大衝動を捲き起したが、スルフアミンの發見はそれ以來の化學療法の發見として世界的に喧傳され、發見以來僅に一年有半にして從來最も困難とされた淋疾の治療に一轉機を劃するに至り、斯界の齊しく注目する處となつた。

而もその効果は、單に淋疾治療を一變せしめたばかりでなく、連鎖球菌、葡萄狀球菌による化膿性疾患に及び、その用法の簡單なる、その効果の迅速なる、その適應症の廣汎なる點に於て黴毒に於けるサルヴアルサン以上の名聲を博してゐるのである。

されば、本劑の發見者は、學術賞として世界の最高峰にあるノーベル賞受賞の有力なる候補に擬せられ、社會保險局醫務課では、簡保醫療規格調査會に於て決定せる尿道淋疾に對するスルフアミンの原則的採用とその治療標準に就て發表し、淋疾に於ける本劑の優秀性を承認するに至り、淋疾治療は、今や本劑による化學療法時代を現出したと云ふも敢て過言ではないのである。

內服短期治淋劑 ザオキンの出現

ザオキンはスルフアミンを以て製劑せる優秀なる純國產製劑であつて、有効根基を最も高率に含む純正化學療法劑である。其體內作用は、生殖臟器、健康細胞、血液成分に對して何等の被害を與へることなく、有害細菌なる淋菌、連鎖狀球菌、葡萄狀球菌及び其毒素に對して强く滅菌、消毒作用を發揮するのである。ザオキンの効力を實證する幾多の治驗中より二例を略記すれば

1、管〇嘉〇 29才男 急性淋毒性尿道炎、約四日にして搔痛輕減し、尿清澄二週間にして全く快癒するに至れり。

2、中〇〇 35才女 淋毒性子宮內膜炎及尿道炎、三日目より尿清澄、大いに輕快し、全經過十五日にして治癒せり。

ZAOKIN

急性淋疾・慢性淋疾・淋毒性攝護腺炎・副睾丸炎・婦人淋疾・淋毒性關節炎・腎盂炎・膀胱炎・尿道炎・敗血症・丹毒・化膿性淋巴腺炎・扁桃腺炎・中耳炎等

內服治淋劑 **ザオキン**

50錠入	￥1.50
100錠入	￥2.80
180錠入	￥4.80
250錠入	￥6.50

全國藥店にあり

類似藥あり、ザオキンと御指名下さい。品切の場合は直接本舖へ御註文下さい。【文献申込進呈】

東京神田神保町三 アルス藥品部 振替東京71319 電話九段2175.2176

ZA31

日本の總てが
老いも幼きも
男も女も
都會も田舍も
健康一色に
興亞の聖戰へ
逞ましい進軍
を續けませう

健康なくして國力の充實は望み得ない。病養者や虚弱者は速かに强顔を獲得して一致銃後に備ふべきである

病弱の人、病中病後で衰弱した人、食慾のない人 虚弱な小兒に……

病 身な人や衰弱患者にとつて、一番大切な榮養素は蛋白質（肉や卵の主成分）でありますが、蛋白質はそのまゝでは榮養にならず必ず胃腸で消化をうけてアミノ酸になつてからでないと吸收されません。ですから

胃 腸の弱つた病弱者には、蛋白質よりもその消化體アミノ酸を用ひる方が一層効果的であります。ポリタミンはこの見地から、豫め牛乳蛋白を人工的に消化してアミノ酸となしたものに、同じく榮養素としてなくてはならぬビタミンBを配したものです。

食慾を進め、身體を強くす！

即 ちポリタミンは、のむだけ、ムダなく榮養となつて體重を增すばかりでなく食慾をすゝめ、或はアミノ酸獨特の細胞賦活作用によつて全身機能を盛んにしますから、相俟つてからだを丈夫にします。

甘美味の液劑 小瓶（一圓五五）中瓶（二圓五〇）大瓶（四圓五〇）全國藥店にあり

ポリタミン

補血 滋養 強壯

發賣元 大阪市道修町 株式 武田長兵衞商店
製造元 大阪市堀上通 武田榮養化學株式會社

武田發賣品